Контрольный экземпляр

Массе а мехкий пролетареш, шайгIкхета!

СЕРДАЛО

СОВЕТСКИ СОЮЗА КОММУНИСТИЧЕСКИ ПАРТЕ НОХЧ-ГIАЛГIАЙ ОБКОМА, НОХЧ-ГIАЛГIАЙ АССР ЛАКХЕХЬАРЧА СОВЕТЕИ МИНИСТРИЙ СОВЕТЕИ ОРГАН

«СВЕТ» Орган Чечено-Ингушского обкома КПСС, Верховного Совета и Совета Министров ЧИАССР

Газет арадувл 1923 шера денз ★ ШИНАРА, 17 ЯНВАРЬ, 1989 ШУ. ★ № 7 (7666). ★ Мах 3 кеп.

ПРОПАГАНДИСТИЙ КУРСАШ

КПСС Нохч-ГIалгIай обкома политически просвещение ЦIагIа шоай болх чакхбаьккхаб КПСС горюмий, райкомий пропагандистий районни семинарий секцей кулгалхой республикански курсаша.

Уххаза къаьстта теркам тIабахийтабар политически дешара система Iомаеча керттерча курсий темаш Iомаяра йолча методикаша. Царна юкъе яр «КПСС — общество революционни кердаякхара кулгалду низ». «Экономикана доал дара керда система», «Къамашта юкъера бувзамаш, интернационалънии патриотическни кхетамлулга дегIакхувлара актуальни проблемаш», «Къахьегамхой Iилман-материалистически санхетам хьахнлийтара проблемаш яхараш а ишта кхьяраш а. Цу курсех секцешка йийшар «Парти — советски халкъа политически авангард», «КПСС — дийна йола дегIауха организм», «Партийни гIишлошъяра ленински принципаш дегIакхувлар», «Экономикана доал дара радикальни реформа: хиланза даргдоацари юкъара концепций», «Предприяти — экономика керттера звено, доал дара перестройка дIайолалуш йола пункт», «Социализми къаман дошн» яха а кхыйола а лекцеш.

Курсашка хинначарна ишта йийшар «Нохчийн гIалгIайн халкъий къамий паччахьалкхал дегIакхувлар», «ХIанзарча ханара этапе латта дунен халкъашта юкъера хьал», «Политически дешара логически аспекташ», «Пропагандистий районни семинарий секцей балха тIа перестройка ярах», «КПСС XXVII съезд, XIX Ерриг союзни партийни конференци — парте идеологически балха вахарша, социальни политикана бола бувзам чIоагIбарах» яха лекцеш а.

Курсашка чакхъяьхар практически занятеш, хьакхьачача кердача литературах йола информаци яьй. Курсий болх чакхбоалаш хилар «Нохч-ГIалгIай АССР социально - экономически даькъе дегIайоалаяр» яхача темагIа дола «Герга встол». Цига къамаьлаш дар НГIАССР Министрий Совета председателя заместителя, республика Госплана председателя А. А. Мальсагова. НГIАССР унахцIено лораяра министра заместителя В. П. Луканца.

Курсашка къамаьл дар КПСС Нохч-ГIалгIай обкома идеологически отдела заведующе заместителя Л. П. Кизиловас.

ПАРТЕГА, СОВЕТСКИ ХАЛКЪАГА

Советски Союза Коммунистически парте Центральни Комитета Кхайкарал

ТIаийцад 1989 шера 10 январе КПСС ЦК Пленуме

Деза новкъостий!

СССР Лакхехьарча Совета аргIана йоацача сессе решенешка хьежка 1989 шера марте хургда СССР халкъа депутаташ харжара дола хоржамаш.

Халкъа лоламагIа вIашТехьйоаккхаргья халкъа депутатий съезд, старт лургья паччахьалкхен органий кердача системана, дIайолаергья политически реформа чакхъякхкара керттерча идея юхьиг: деррига IаьдалСоветашта. Из хургья советски общество революционни кердаякхкара нахъа тIара йоккха белгало.

Хоржамашта накъайдаш КПСС Центральни Комитето динза дергдоацаш лерхI перестройка хьалхарча шерий итогаш елгеи парте политика гарггарча хана лаьрхIа дола керттера лостамаш халкъа хьалхашка оттаделген.

Цу шерашка бокъонца долаш дола хIама хинна дIаэттад мехка вахаре чIоагIа гола тохалга, экономике, политике, духовни сфере сеца лаьттача гIулакхашкара — унахцIена низаш юхадийнадаларгахьа, юртамукъа дахаргахьа, гIожача дотмай есаралах кIалхара яьха а юха революционни ленински чулоацамга яькхка а социалистически идея ше кердаякхкаргахьа гола тохалга. Из гола-тохалга дIадолу а дан цунна кертеэттар парти 1985 шера апреле.

Эргалонаш яра низ бола импульс елар КПСС XXVII съездо. Бакъдолчоа майрра бIара а хьожаш, парте критически маIан деш кхетадир мехка этта хьал, перестройка бIарчча программа, практически де дезача гIулакхий стратегин тактикеи кийчйир. Цо дIахкайкаяь идеяш халкъа дагадараши цо догдоахараши хьахьокхаш яр, цо уж чIоагIа хьал а лаьцар.

Тамаш я цхьа саг кораоагIе обществера атмосфера мишта хувцаенналга хоа ца луш. Наха хьалхьоваю перестройка, перестройка хьалгIовттабу нах. Массе а мотIгашка гуччахьа а чIоагIа хьашт доалаш а дувцаш да дагалаттари гIулакх мишта тоаде дезеи. Инертностан социальни апатеней метта хьатIайоагIа граждански активность, инициатива, майрра хIама лохаш хилар.

Докхий хувцамаш хулаш а дIадаржаш а латт экономике. Вахара юкъейоагIаш латт хозрасчети самофинансировани, кооперации арендеи, социалистически доалахьен дуккха тайп-тайпара формаш. Цу дерриганеша хьалхьоаю къахьегамхой маьхарал, шоаш дай хилара уйла. Цхьабакъда, иллюзешта караваха йиш яц: де лаьрхIари де дезари гаьнна а даьннадац. Амма дикача оагIорахьа хинна хувцамаш гуш да. Къаман дохода а къахьегама овсарлен а хьокхамаш тоаденнад. ДуккхагIа хулаш йоагIа кхачан продукташ, товараш, деш дола гIулакхаш. Мехка халкъа боахам кхы а нийсагIа социальни лостамга боалаш латт. Из деррига бахьан долаш — кризисага долхалга соцадаьд, белгалъяьннай дегIаахара признакаш.

Сево гарантин лу перестройка толама, из юхалстаргIоацаш хулийт? Парти тешаш я: перестройка толаме хургья алхха цун кертгера действующи вар саг хинна дIаэттача. Цунна эшаш я-их демократизаци, из кIоаргъяра XIX Ерригсоюзни партконференце решенега хьежка чакхйоакхаш йола политически реформа а йолаш.

Из дIайолаяьй парте шийгара, общества политически авангард хиларах тарра ший функцеш кхы а нийсагIа белгалъярца, бехктохкама лакхбарцен ше-ше цIекъярцеи, партийностеи нравственностеи принципаш лелаяра доагIар коммунистакара чIоагIагIа хьадехарча. Партийни аппарате реорганизаци елга чакхдаьккхад, динка кIезигъяьй из. Кулгалдара юкъеIагIа нерда низаш.

Кердаяькхача обществе болх беш кердаяькхха Коммунистически парти хила еза — ишта я перестройка логика. Карарча боахама гIулакхий Iоткъама кIалхара а йоалаш, партега таро кхоач социализма, чурчеи арахьарчеи политика актуальни проблемаш кийчъяра, наха юкъе беча политически, организаторски, идеологически балха низ тIаберзабе.

ХIара советски сага хьаькъалаш уйланеи тIаерзаяь йолча перестройка вIалла ца хиннача тайпара хьалхьоадаьд халкъа духовни вахар. Вай дерригаш а перестройка уйла чуесса да. Вай дерригаш а дукхагIча даькъе кхыдараш а хинна дIаэттад, кердача тайпара хьеж вай дIадахачунга, хIанзарчунга, кхоанехьа, кхыча тайпара гу вайна де дезараши уж кхоачашдара наькъаши. Реформа еш латт образоване, нийслуш доагIа Iилма, дIаьхегIа сийрдагIа хулаш доагIа культурни вахар. Холуш дегIаеннай кепайоазон выступленей, телевизионни программай, радиопередачай общественни резонанс. Гласноста, тайп-тайпарча уйлай шерра трибуна хинна дIаэттай уж.

Перестройка еча хана йIаьхегIа хулаш йоагIа болхлой класса, ахархой, интеллигенце союз, дегIайоагIа общественни организацеи боламайи влияни. Демократизаце процессо кIоаргагIа караерзаю къамашта юкъера отношенеш а, уххаза хьаIайина проблемаш къоастаяра доло хьалаш хьаду, кердача чулоацамца хьалъю— Октябро хьакхайкаяь СССР дерригача къамийи народностийи, царех хIаране а берригача мехка а овлангара хьашташка хьежка йола, союз.

Советски общества чурча вахаре хулаш дола кIоарга хувцамаш дIадаха йиш йоаташ дувзаденна да шоай характерга диллача вай арахьарча политике а революционни долча хувцамашца. Практически гIулакхашка чIоагIлуш йоагIа керда политически уйлаш дунен халкъашта юкъера чоалхенегIа йола проблемаш конструктивно къоастаяра кIийле хинна дIаэттай. Хьалхха гIе а харцахьара уйла чIоагIъяланза волча сага гуш да, советски инициативаш бахьан долаш дуне кхерамзлегIа хулаш доагIилга, моастагIалеи ца тешамеи метта тешамеи цхьана гIулакхаш леладелгеи дIаотташ латтилга.

Апрелал тIехьагIарча опыто харцде йиш а йоацаш хьахьокх: перестройка ше цаI мара боаца никъ болга. Кхы тайпара никъ болаш дац вай. ХIаьта вай цу наькъагIа чIагIа гIа боахаш гIа а гIоргда, эшар творчески лохаш, эргалонай йоккхий планаш тIатеIIа кхоачашъеш, сихагIа хьалихашкахьа дIадолхаш.

Из никъ хила йиш йий чоалхане боацаш? Хила йиш яц,къаьстта юххьанца. Парте кхетаду кердалон процесс чоалхенеи вIашдухьалеиаш йолаши хилар, перестройка хьакхелла, общества доглдаьхар дизза кхоачашдеш ца хилар. Цхьайолча участкашка, цу даькъе социальни сфере а латтачара меттахьа ца доалаш да гIулакх. Еш йолча реформаша цхьайолча хана баьсса го боах. Цунна бола бехктохкам шийна тIера бакхкаш парте. Цо дика кхетаду этта хьал, цунна гу перестройка юхатетташ мелдар. Халонаши духьаленаши эша а еш, КПСС-о доагIар дуккагIа хьадех эггара хьалха шийгара, коммунисташкара.

Вай халкъа оамал яц, сигалара Iочукхоссаргда, яхаш хьежаш. Перестройке хила йиш яц хIама хьадеш боаца, гIуланхаца хьашт доаца а дацца ца лоаца а нах. Юкъара де дезараш вайна кхоачашде могаргда духьхал дерриг низаш вIашагIгохарца. Перестройка — вай кхел, историе вайна лу аьттув, хIаьта из карара балнйта йиш а яц.

Хоржамашта хьалхара ший программа дIакхайкаеш парте тешам лу берригача советски наха, из дIахо йодача хана а лорзагIа ца йоалаш перестройка наькъагIа гIорг хилара, деррига низаш, коллективни уйлен коллективни лоIамаи вай общество революционни кердаякхара юкъе а хьош. Парте догдоах белгалъяь планаш кхоачашъяра юкъе вайх хIаране хьннаре дакъалацарга.

Новкъостий харжархой!

Перестройка идея ше сага е езача йоакхонца хьахинна а цо хьалхайоаккхаш а я. Советски наьха хьал-таро а вахар а тоадар — КПСС ерригача социально-экономически политика тIум я. Партена гарга а да, цо кхетадеш а да кхоачашданза даргдоаца наьха хьашташ, цо тIатеIIа болх бу гарггарча шерашка а тIехь советски нах дикагIа бахийтар духьа.

Фуд укхаза вай хьалхарча аргIагIа де дезар? Из эггара хьалха эггара ирагIа йола кхачан проблема къоастаяр. Партес из проблема ювз юртара къахьегамхо лаьттан визза да варца, городан юртан юкъера нийсхо меттаоттаярца, юрта социальни эргалонаш ярца. ХIанзара аграрни политика кхоачашъяра наькъаш дувцаргда хургIойлча КПСС ЦК Пленумо. Вай лерхIачох, деш долча гIулакхаша аьттув лургба кхача лоаттабара даькъера наьха хьашташ сихагIа кхоачашде.

Нах хьежаш ба прилавкаш тIа дика промышленни товараш ма эшша дукха хиларга. Парте дехкар оттадаьд уж дикка дукхагIа арахеца. Доккха рузкъа дIахьожаду яйгача промышленноста модернизаци яра. Духхьал наьха хьашташ кхоачашдара болх беш хургда индустре деррига доакъош, цу юкъе оборони предприятеш а йолаш, царех цхьаяраш граждански гIулакхаш дара тIаерзаеш я. Цу балха тIаозаш я доазол арахьарча мехний организацеши фирмаши, лакха дикал йола товараш хьадара царца цхьана предприятеш вIашагIйохкаш я.

Партена ховш да мел ира латт вай мехка наха чуIе фусамаш хилийтара дош, мел садуъ цо дуккхача дезалий, къаьстта къонабарий а долаш. Цудухьа партес мел эшар дергда отдадаь дехкар — 2000 шу хьатIахкоачаш хIара дезал къаьстача квартираца е цоай доалахьарча цIенца Iалашбар — кхоачашдар духьа. ХьатIайоагIа пятилетка чакхйоаллаш хIара шера хула новосельеш цкъаи ахази алсамъяргья, кеода квартираш наха дIаялара боарам 3 миллионага дIакхоачаргба. Из дара ерригача таронех пайда эцаргба — паччахьалкхено гIишлош хьалъярах, предприятеша, колхозаша, совхозаша цига дакъа лацарах, кооперативнии индивидуальнии хьисапе фусамаш хьалъелга дегIадоаладарах, цу гIулакхаца хьашт долаш болча наха, къаьстта къонабараш а болаш, шоай лоIамагIа къахьегарах.

Общественна хьал дика хилар хьахьокха белгало — къоанал вахара таро йолаш хилар. Дуккхача шерашка цIена болх бьчул тIехьагIа, салагIа бокъо яькхача наха дикагIдола хьалаш хьадара аьттув лургба хIанз кийчдеча пенсеех долча Законо. ЛаьрхIа да цар боарамаш хоалуш айде, болхлошта, гIулакхерча наха, колхозхошта цаI йола пенсионни Iалашо е, цун еррига система аргаякхкха тоае.

Вайх хIаранена кхоачача а деза а дар ео дешаш: цIа, дезал, бераш. Вай лерхIачох, чIоагIбала беза общественагара дезала бола теркам, дезала барт чIоагIбара, берашта кхетам балара цо ю йоакхо. ДIахо шердергда вай бераша ду новкъостал — йокхкагIа хиннай кIезига таро йолча дезалашта лу пособеш, алапи а луш, кхалнаха-ноашта берашка хьажа йиш хулийта отпуск, дезалашта лаьрхIача берий цIеной сеть хьаяьй.

Советски наьха унахцIенон йоакхо еш, парте йоккха решенеш тIанйцай бахача наха медицинскни Iалашо елга овлангара денз тоадара, уж кхоачашъяра из хьеж ший программни декхарех цхьаннега санна.

КПСС-о кхетаду советски нах экологически хьал ирдаларца дувзаденна садуаш хилар, бокъонца теркам тIабохийт цу даькъе этта чоалхане проблемаш къоастаяра. Кийчъеш я тонахьара хьал унахцIена дерзадара, лорадара, Iаламах лерттIа пайда эцара тIаерзаяь программа.

Ховш ма хиллара, социальни политика чIоагIа лард — эффективни экономика я. Вай экономика бувйоалаш йоагIа рузкъа доадеча валови наькъах, дуккхагIа сагагарахьа дIаерзаш йоагIа из. Январь бетта денз производственни доакъой еррига предприятеш йиззача боахама расчетагеи шоаш-шоашта финансировани яргеи яьннай. Боахама механизм лертIача яккхар дIаходоаш да. Чакхдоаккхаш да производства средстваш оптови наькъагIа яхарга довлар, эргайоалаш латт планировани, финансировани, кредитовани.

Дале а, хIанз а экономика кердача тайпара болх бе йолаеннаяц. Наха хIанз а зелац цун перестройках хьахиннараш. Де дезаш кхы а дукха да. Партега уххаза де дезачун хаьдда план я: Iилма-технически прогресс сихьяр, радикальни - экономически реформа, наха дIакхоачар духьал цар беча балха эффективностахеи дикалахи тайша хилар.

ЛерргIа реформай наькъагIа йодаш, экономически инструментех групповни эгоистичнии — хьашташта — пайда эцар, наха зене а долаш, къахьегамхой кхычун тIулакх лерттIа леладе ца харахи цун кхоачамбоацарехи мах текха безача а отт.деш, маьхаши цIена пайдеи айбе гIеотара тешиаме новкъарленаш отталяр динза даргдоацаш хет партена.

ХIаьта социальни политика, экономика бокъонца пайдане а хинна дIаоттаргья, производственни йоаца затраташ яра рузкъа доадара, къоалаш дара, халкъа ресурсаш дIа-хьа тувсара зе а деш боахам лелабара духьал тIатеIIа къовсам вай оттабича. ХIара сом къахьийга даькхха хила деза. ХIара саг, хIара коллектив, еррига общество санна, болх баь даькхача рузкъах яха еза. Докхий гIулакхаш, дикалгахьа йола реформаш хIара сага боккхача бехктохкамца, хьакъалерча дисциплинаца, гIулакх творчески хьисапе леладарца хьаллаца еза.

Парте ший таро мел яр дергда хьнаре социальни программа — халкъа боахам качественно кердабакхкара а дегIабоалабара а кIийлен тIа советски наьха хьал-таро лакхъяра программа — кхоачашъяра. Цо ший мел бола низ тIабохийтаргба советски экономика динамизмни новаторствои йолаш хургIойлаш, Iилма-технически прогресс дикка сихлургIойлаш, общественни производства эффективность лакхлургIойлаш.

Новкъостий!

Советски общественни строй хьахиннай къахьегача халкъа Iаьдала лозунгашта кIал. ДIахо из дегIаахара драматизм сенца я аьлча, из я мугIарера саг реальни политически Iаьдал чакхдаккхара юстарваькхха хиларца. Перестройко овлангара денз хувц цу тайпара хьал. Радикальни экономически реформа дизза халкъа Iаьдал Iалашдара тIаерзаяь я. Укхаза вай цIенхаштта XIX Ерриг союзни партийни конференце решенеша яхар ду.

СССР халкъа депутатий Съезд харжаро политически реформа аргIанара этап чакхъякхкхара таронаш хьаелларгья. Республиканскин моттигерчеи боарамашка Советий реорганизаци е еза, Iаьдал дизза царга хургдолаш вIашТехьдаккха деза. Цунна гIулакх деш хургда моттигерча самоуправленехи самофинансированеи дола закон. ЛоархIаме да аппарат гибки, эффективни, Советаша тIахьожам лоаттабе йиш йолаш, царна отчет луш хилийтар. Доал деча демократизаци яр, наьха социальни хьинари уж бехктохкам болаш хиларн — командно-административни системага вай юхагIорг ца хилара тешал.

Халкъа Iаьдал дийнделга правови паччахьалкхе хьаярах дIакъоастаде йиш яц. ХIанз шоай аргIа хьатIанхачарга хьежаш да вай вахара лоархIамеча оагIонех хьокхалуш йола суда реформа, кагирхоех, кепайоазонах, моллагIбола ди лелабе а ца лелабе а бокъо хиларах, кхыдола законаш. Цу дерригне айберга паччахьалкхен ший гражданшта хьалхашка бола, гражданий паччахьалкхенна хьалхашка бола бехктохкам, сага бокъоний гаранти, закон массанена цаI хилар чIоагIдергда.

Парте деррига а дергда соцналистически демократи дIахо дегIайоалаяра, хIара сагага общественно-политически вахаре а доалдеча а хьнаре дакъа лацнйтара, бокъонца дола а дизза а халкъа Iаьдал котдаккхара.

Новкъостий!

Перестройко жоп лу вай дукихача къамех латтача Советски Союза дерригача халкъашта ловраша. Парти тIехьа я къаман хьашташ лоархIаш хилара, хIара къами народности ший тайпареи ши-ший сийле йолаши хилара.

Нийсхон, социализмо хьадаьчуни цун маьхаленийи ларда тIа хьакхелла йола къаман гIишло — вай юкъара йоакхон юкъара бехктохкам. Из дIахо гIоргьяц гIулакхаш обособленно леладой: духхьал ший республикана, ший къаманна, яхаш леладой, кхыдаршта зене долаш хIаьта а. Толам — вIаши гIулакхаш леладарца, хIара къаман народностеи, хIара республикан берригача мехкеи хьашташ цхьатарра, вIаши дувзаш хиларца.

Ший XIX Ерригсоюзни конференце решенешкара доагIаш, дола доккхий де дезараш вIашТехьдоахаш я парти къамашта юкъера гIулакхаш тоадараи царна гармонизаци яраи тIехьа. КПСС ЦК кастта хургIолча Пленумо цу хьакъехьа укх гарггарча шерашка де дезарий яьржа йола программа тIаэцаргья. ЛоархIам боллаш шерлургья республикай бокъонаш, чIоагIлургья царсуверинитет. Кердабакхкача Советий балхага гIолла кхоачашъю парте оттаяь принцип: чIоагIа союз — из чIоагIа центр а чIоагIа республикаш а.

Хозрасчете чIоагIача ларда тIа оттадергда республикай шоай лоIамагIеи вIаши бехктохкамен хулга, цIенъяь дIайоакхкаргья ведомствай диктат. Экономикан социальни сферан, культуран метен, исторически тIехьаленна, бIаьшерашка ший лаьтта дахача къаман духхьал экологически среда хинна а ца Iеш, ший ага, кхуврч бола Iалам лорадара ира латташ дола дешаш къестадара хIара республика таронаш йокхкагIа хургья.

Тахан цхьаккха а тешаве эшаш вай цхьана хилча низ болаш хиларах. Берригача мехко, хIара республико, хIара советски дезало ший йолаш санна тIанйцар Армена тIанхаьча сагото. ХIаьта хIаране йийкъа а йийкъар из сагото, гIо дир. Халкъий доттагIали вIаши гIулакхаш леладелгеи, вIаши кхотабалар, интернационализм, солидарность — сийлахь-докхка карагIдаьннараш. Уж хьамсара а хеташ, лора а дергда, алсам а доахаргда вай.

Массанахьа а массадолчун а парте чакхйоахаргья ленински къаман политика, Советий Мехка хIара къаман народности дикагIа дахаргдолаш, цар шоай къаман ший тайпара гIулакхаш дизгагIеи къэьтагIеи хьагучадоахаргдолаш, вай вежарий союз йIаьхийгIеи чIоагIагIеи хургIолаш дола хьалаш хьадергда.

Новкъостий!

Перестройка еча хана дIаьхийгIа хулаш доагIа советски общества духовни вахар. Мукъабоалаш боагIа наьха сакхетам, из хьахиларга йола подходаш а хувцалуш йоагIа. Личноста нивелировка яра меттел — индивидуальни говзалаш хьагучахяр, хьаькъалаш таланташи яхье яхар: цхьа уйла мотIийтара меттел — дискуссей лахха культура а йолаш мненейи взглядийи шерра спектр: директивай низах кадара меттел — нахаца шерра диалог яр, царна хетар лархIар решенеш оттаечеи тIанйечеи гражданаша дакъа лацар.

Парти дIахойодача хана а лаьрхIа я нравственни атмосфера унахцIена хилийтара тIехьа къовсам лоаттабе, хьаьнала уйлаш, бакъдари нийсхои, дог лазаш хулгеи вежарали чIоагIденна дIаоттилга де. Вай цхьана ухатоха еза шолха мораль, дIадаккха деза зулам, алкоголизм, наркомани, кхыдола социальнонравственнии у. Нравственни цIенлулгеи лакхлулгеи дерригача халкъа гIулакх хулаш доагIа.

Вай керттерча йоакхонах цаI — къонача ноахала кхетами образовании лулга. Из, мадарра аьлча, цхьан ден, е духхьал цхьан комсомола гIулакх хинна Iац. Кагирхой хьакъехьа йинзза паччахьалкхен политика эш. Из лаьрхIа я вахаре йоагIаш йола моттиг лаха, шоашта ховчеи шоаш тIахьийха болчохи дикагIа пайда эца, перестройке дикагIа дакъа лаца кагийча нахаи мехкарашеи гIо дара.

Истеякхха езаш я юкъерчеи лакхерчеи школа реформа, Iалашде дезаш да дешар хьехара дикагIдолча кердача тайпага юкъах ца йоалаш йолча образованега довлар. Школа бехктохкаме я обществана хьалхашка, амма ший тIехьале цу чу хьахулаш йолча школана хьалхашка, бехктохкаме я общество а. Цхьана дергда вай дешара заведеней материальни база чIоагIъелга, образоване общественни лоархIам лакхбелга, хьехархочун сий айделга.

Ден повестка тIа — советски Iилма, къаьстта фундаментальни тохкамаш, дегIадоаладелга сихделга, социальнии естественно — Iилмани знане реальни юхахьалур лакхделга. Политикера, экономикера, управленера, экологера цхьана цаI йокхха решени тIаэца йиш яц цIенхаттарча Iилмал ларда тIара, Iилманхой объективни экспертиза йоацаш.

КПСС массадолча тайпара хьаллоацаргда художественни кхоллама сферера беркате лехамаш, социально-культурни строительствера «остаточни принцип» дIаякхара де дезар дергда, массови информаце средстваи действенности бехктохкамн лакхберга.

Парте ший декхар лозрхI перестройка интеллектуальни потенциал дегIакхувлнлга, массайолча оагIорахьара дегIаена, общественни хьнар дола личность хьаяра хиланза даргдоаца хьалаш хьакхоллилга. Вай общества вахаре гуччахьара гIулакхаш леладелга, гластность, лакха гуманистически идеалаши социализма маьхаленаши лерргIа чIоагIгьенIа дIаоттара тIехьа я КПСС.

Деза новкъостий!

Кердача тайпара политически уйла яра кIийлен тIа корадаьд дунен халкъашта юкъерча вахара керттера проблемаш къоастаяра стандартни доаца, новаторски наькъаш. УнахцIена йоацача а кхерамеча а конфронтаце психологена духьала оттаяьй хьакъал, дикача лоIама, конструктивни диалога логика. Дунен халкъашта юкъера кхохкам лаьгIбала болабеннаб, дунен тIа сатийнагIа а кхерамзлегIа а хиннай. ТIехьашкахьа боалаш латт «шийла тIом», хьаеш латт историе чухь машар латтаргболча юкъа адамле чуйолара эшаш йола реальни предпосылкаш.

Чакхдоаккхаш латт гаьна кхетилга юкъерчеи кIезигагIа болчеи боараме йола ракеташ дIаяхарах дола советско-американски Договор; во йоаца перспективаш йолаш я стратегически наступательни гергаш дIадахара хьакъехьа СССР-ан США-неи юкъе барт цаI хилара.

Гергашца кийчдаь низаши моллагIдола гергаши кIезигдара цхьан оагIорахьара вай тIанйца решени, шеко а йоацаш, гIо дергдолаш хуртья цу классех дола гергаш лоархIаме а цхьатарра баланс яь а кIезигдара; химически гергаш из хьадеш йола база шен дIаякхкара хьакъехьара переговораш толаме чакхъяргхиларах бIубенна хилара эша кIийле йолаш я.

Гола тохаш латт регионални конфликташ дIаяхара болча лостамгахьа. Воайх тийша мел дар ду вай афгански деша ма мотта сихагIа урегулировани яра, женевски соглашенша хьежка, советски эскараш арадоахилга чакхдаккхара хьакъехьа.

Кердача тайпара политически уйла елга чIоагIдара хьакъехьара вай кхайкарал тIа-тIа шеррагIа хьаллоацаш латт массанахьа а. Кардинални проблемаш политически средстващца къестае — ишта да хано дIадехачоа Советски Союзо луш дола жоп. Низа бокъона ший мотиг дIаяла еза бокъон низа, ерригача паччахьалкхений законагIа дола хьашташ шеко йоацца лоархIан хилара.

ТIехьа хьатIадоагIаргдолча шерашка вай лерхIаш да социалистически мехкашца, ерригача дунен сообщества цхьана гIулакхаш а леладеш, «шийла тIом» бизза дIабаккха, дунен халкъашта юкъерча гIулакхий, гармонични, вIаши пайдане дола бувзамаш дегIанхувлара, ХХ-ча бIаьшерен глобални проблемаш къоастаяр духьа ерригача паччахьалкхений низаш вIашагIтохара йола универсални принцип санна а лоархIаш, машаре вIаши цхьана дахаш хилар чIоагIде. ТIатеIIа кхоачашде гIертаргда вай дунен халкъашта юкъера гIулакхаш радикальни тоаделга, гергаш дIадоахачен тIема производство машареча рельсаш тIа йоахачеи гIулакха тIа цIенхаттара прогресс хилийта. Из деррига а деш да мехка оборонанеи кхерамзленнеи зе а ца хулаш. Цох тешам хила йиш йолаш ба советски нах.

Парте дош лу: вай арахьара политика керттера де лерхIар кхоачашдара — советски наьха хIанзарча а тIехьа тIайоагIача а ноахалий вахаре машара хьалаш хилар вIашТехьдоаккхалга Iалашдара дIахо а массе тайпара гIулакх деш хургья.

Деза новкъостий! Хьамсара гражданаш!

Хулаш латтача эргалонаш дIа-са яржарои цар кIоаргалон ала йиш хулийт, парте хьалхаяькхха перестройка программа дерригача халкъа программа а хинна дIаэттай, ала. Массе оагIорахьара тохкам а баь из хьаллаьцаш гуччахьа дувцача хьале чакъяьннача общепартийни а дерригача халкъо лакъа лоацаш а йола дискуссеи еча хана. Вай никъ нийса ба. Вай могадеш дац вай дIахьахьалхашкахьа ахара моллагIа духьае е, цхьан моттиг латтара кIоаргаленчу общество юха а чу па яхийта гIерташ мел дер. Цу тайппара цIенхаттта духьала да вай сихденна хIама хьаде гIерташ хилара, авантюризмана, амбицнозноста. Бехктохкамеча политика кIоаргга хьакъал сенах латт аьлча, из латт перестройка яра историена хьахийцача ханах - цхьа ди зехьа ца дойтарах, кIаьта цунца цхьана долаш долчун гома чура ара па валарах а. Вай чакх мел доахача гIулакхий чулоацаме хила деза хIанз хулаш латтачун лерхIараши масштабаши къаьгга кхетадеш хулга.

Вайна хьалхара цхьанне а къоастаергьяц вай проблемаш. ЛоархIаме да цхьа хIама кхетаделга: перестройка духьа болх а беш, хIаранне болх бу ший духьа, ший дезала хьал-таро дика хилар духьа. Перестройка лорае еза, кIаьта керттердар — хьннаре а тIехь-тIехьа тIагIерттагIа а из дIахьалхашкахьа кхувлар. Духхьал вайна воашта, цхьана, цхьатарра гIулакхаш кхоачашдарца мара могаргдац моллагIа халонаш эшае а лерхIаш долчунга кхача а. Цу гIулакха мел эшар долаш да вай.

Кардинални хувцамаш динза дардоацилгах бола кIоаргга тешам болаш да вай. Уж кхоачашъяра тийша хургда кхоанара вахар мишта хул, хIатIадоагIача дено дахьаргдар фуд. ХIаьта из деррига а — халкъа ший кара да. Шун къахьегам, говзал, социални хьинари общественни позиции — толам баккхара лоархIаме кIийле. СССР халкъа депутатий кандидаталла увттабе, хоржамашка хьаллаца паччахьалкхен хьисапе майрра, бехктохкам а масштаб а йолаш уйла еши гIулакхаш чакхдоахаш бола хувцамаш дара хьинаре тIехьа бараш!

Советски интеллигенцера кхайк КПСС ЦК кхелаш хувцалуш йола ха Даьхенна хьатIаенача хана ший миссе лакхален тIа из хилар ловш из тIахьехаш. Халкъа юкъа шун деша, шун уйлан оаз мел кIоарга я дагалоаттаде деза. Хьалха латтара хьисапе къахьега деза прогресс яр духьа, кхотабе беза нах, социализма маьхаленийи, гуманизми вIаши цхьана лоаттадеча бувзамий сийи айде а лорадеде а, камаьршала а шийгара доагIа масал тела деза.

КПСС ЦК кхайк общественни организацешка — профессиональни союзашка, Ленински комсомолага, кооперативни организацешка, женсоветашка, тIемеи къахьегамеи ветеранийи объединенешка, Iилман болхлошка, СССР кхоллама союзашка, кхыча формированешка, халкъа хьаштий а социализма де лерхIарий а духьа, перестройка идеяш хьаллацара тIехьа общественни ший лоIаме хулга а гражданскни болам а дегIакхувла тIахьех уж.

КПСС ЦК кхайк коммунисташкеи парте боацарашкеи, маIача нахаги кхалнахаги, ветеранашкеи кагирхошкеи, Советски Эскарен тIема-Форда Флотеи бIухошка — берригача гражданашка, парте платформа тIа кхотадала тIахьехаш.

Демократе школа, халкъа кара деррига Iаьдал дIакарахкхоачилга снйлен котдалар а хинна дIаотталда СССР халкъа депутаташ хоржаш хургдола хоржамаш!

Советски Союза Коммунистически парте Центральни Комитет

КПСС ЦК хинна совещани

Керда экономически отношенеш хьинарегIа дегIайоалаяра, кооперацеи интеграцеи, массе моттигашка хозрасчет юкъейоалаяра хьалашка демократически ларда тIа мехка агропромышленни комплексана доал делта эргадьккха тоадара наькъаш дийцад 13 январе КПСС ЦК хиннача совещане. Цига хьийха бар парте цхьайолча райкомий, обкомий, крайкомий, союзни республикай, Компартей ЦК секретараш, союзни республика Министрий Советий, областной, краевой, республикански агропромышленни комитетий председателаш, агрокомбинатий генеральни директораш, агропромышленни объединенеи, агрофирмай, агроторгови предприятей, Iилма-производственни а производственни а системай кулгалхой, колхозий председателаш, совхозий а перерабатывающи предприятей а директораш, Iилмахой-аграрникаш, арендатораш, хIаьта иштта цхьайолча министерствайи ведомствайи болхлой, массови информаце средствай викалаш.

Лоацца дош а аьнна совещани хьайийллар КПСС ЦК Генеральни секретара, СССР Лакхехьарча Совета Президиума Председателе М. С. Горбачева.

Доклад йир СССР Министрий Совета Председателе заместителя, СССР Госагропрома Председателе В. С. Мураховске.

Дувцаш долча дешаех шоашта хетар оалаш къамаьлаш дир Вологодски областа «Аврора» яхача совхоза директора Н. М. Подгорнова, Тульски областа «Новомосковское» агропромышленни объединене председателе В. А. Стародубцова, УССР Iилмай Академе вице-президента И. И. Лукинова, Молдаве Компарте ЦК хьалхарча секретара С. К. Гроссу, Московски областа «Раменский» агрокомбината генеральни директора К. В. Куннецке, Ростовски областа Матвеево - Кургански районе «Победа» яхача совхоза председателе В. А. Гуслова, Белорусски ССР Госагропрома председателе Ю. М. Хусаинова, ВАСХНИЛ академика В. А. Тихонова, Литовски ССР «Видмантай» яхача агроторгови совхоза директора В. М. Репшаса, Алтайски крае Славгородски районе «Славгородское» яхача агропромышленни объединене совета председателе, К. Маркса цIерагIча совхоза председателе Г. А. Беккера, Калинински областе Торжокски районе «Лен» яхача производственни система совета председателе «Мир» яхача колхозе председателе Н. И. Попова, Казахски ССР Министрий Совета Председателе Н. А. Назарбаева, Латвийски ССР Госагропрома экономика НИИ директоре А. А. Калныньца, Ставропольски крае, «Ставропольское» яхача производственни бройлерни объединене генеральни директоре В. И. Постникова, Ровенски областа «Заря» яхача агрофирма председателе В. А. Плютинске, Московски областа Ступински районе «Шугарова» яхача кооперативе председателе В. П. Трубина, Рязански областа Сасовски районе «Прогресс» яхача колхоза шурий-товарни ферма арендни коллектива кулгалхочо Н. И. Кучеренкос.

Дош хаддаш къамаьл дир М. С. Горбачева.

Совещане балха юкъе дакъа лоацаш хилар новкъостий Воротников В. И., Лигачев Е. К., Медведев В. А., Никонов В. П., Рыжков Н. И., Слюньков Н. Н., Чебриков В. М., Щербицкий В. В., Яковлев А. Н., Бирюкова А. П., Власов А. В., Лукьянов А. И., Маслюков Ю. Д., Разумовский Г. П., Соловьев Ю. Ф., Талызин Н. В., Бакланов О. Д., СССР Министрий Совета Председателе заместителяш И. С. Белоусов, Л. А. Воронин, И. С. Силаев.

Совещанех йола отчет кепатохаргья.

(ТАСС).

Наха дика кхача кийчбара даькъе юстара латташ яц Грозненски макаронни фабрика барттайна интернационални коллектив а. ДIадахача шера цхьаь цхьа бутт дIабахийтабац цо ший декхарех лоархIа ца еш. Ерригa ший терко тIаяхийта тоадаьд коллективе къахьегама хьалаш: кердаяьхай технологически линеш, оборудовани, балха моттигашка аттестаци яьй. Цу дерригне а гIо даьд дерригача технико-экономически хьокхамех йола шера план тIехкхоачашъе, 2,7 процент къахьегама овсарле лакхъе, йоагIачул совгIа продукци йохкарах 4 эзар сома маьха предприятена пайда бе.

Уж толамаш дахара докка шоай дакъа юкъедихьарех ба производства ветераташ, къахьегаме хьалха латараш, макаронни цеха расфасовщицас Н. Денизова, С. Ибрагимова, сушильщица Л. Атабаева, прессовщица М. Новрузова, фабрика санитарни хьал дика лоаттадара тIахьожам лоаттабеш йола цIенала мастер Л. Гаспарян, ништта дуккха кхыбараш. Уж ба фабрика болхлой шоашта тIехьабоахараш, шоашкара къахьта масал луш бараш.

СУРТАШ ТIА: 1) (Аьрдехьара аьттехьа) сушильщица Л. Атабаева, расфасовщицаш Н. Денизовах С. Ибрагимовах; 2) прессовщица М. Новрузова; 3) цIенала даькъера мастер Л. Гаспарян.

И. ПЛИЕВА сурташ.

Хоржамашта накъадолхаш

ДИКАГIБАРИЙ ЦIЕРАШ ЙОАХ

Дуккхача наха хьалйизаяр укх деношка В. И. Ленина цIерагIа культура Дворец. СССР халкъа депутаталла кандидаташ оттабара укхаза чакхйоахача шоай хоржамашта хьалхарча конференце дакъа лаца баьхкабар «Грознефтеоргсинтез» яхача производственни объединенена чуйоагIача дуккхача предприятей къахьегама коллективай викалаш. Конференце хьайиллар Социалистически Къахьегама Турпала Ведерников Николай Иванович.

Конференце дакъа лаца баьхкараша СССР халкъа депутата кандидаталла оттавара могавир дикагIвола ши производственник: В. И. Ленина цIерагIча ГНПЗ чуйоагIача, завода кхыча подразделенешта юкъе даим хьалха латтача ЭЛОУ-АВТ яхача установка воккхагIвола оператор Бандилет Андрей Федоровичи СССР 50 шу дизара цIерагIча Грозненски химически завода фенол кийдеча цеха начальник Анисимов Александр Иванович.

Конференце болх дIахьочо хьалхагIа дош делар лакхе бийцача новкъосташтa. Конференце дакъа лоацаш хинарий дуккхача хаттараштa жоп а луш, цар шинне а дийцар шоай вахарах, балхах, къахьегаме шоашта карагIдийнарех а динза дисарех а, йийцар хIаране шиший программа а.

Цул тIехьагIа шо-шоай кандидатурах дувцаш къамаьлаш дир В. И. Ленина цIерагIча Грозненски мехкдаьтта чакхдоахача завода парткома секретара Ю. А. Черне, ЭЛОУ-АВТ машиниста И. П. Эльбаума, цеха начальника заместителя Н. В. Мерзликина, СТК председателя Л. Т. Гноевойс, СССР 50 шу дизара цIерагIча Грозненски химически завода викалаша аппаратчика В. К. Седова, парткома секретара В. В. Николаева, къахьегама коллектива Совета председателя В. А. Воронова.

Гуччахьа дувцаш даьча хоржамаша хьагойтар хьалхале А. И. Анисимовга кхаьчалга. 173 саго тессар цуна тIехьара кхаж, хIаьта А. Ф. Бандилета тIехьа хиннараш 74 саг мара вацар.

Конференце соцам бир № 669 йолча Заводской къаман-территориальни хоржамий округе гIолла СССР халкъа депутаталла оттавара могавир дикагIвола цIерагIча Грозненски химически завода фенол кийдеча цеха начальник Анисимов Александр Иванович могавав хиларах.

Районе йиза ца Iеш, республике а дика йовзаш саг я Веденски района «Прогресс» совхозе трактористалла болх беш йола Мусхаджиева Малкан Салмановна. Производстве даим а хьалха латташ къахьегаш совгIа лоацаш я Малкан Салмановна юкъарча вахаре а. Массехк шу да парте районни комитета бюро члена а КПСС обкома члена а дехнараш цо хьаьнала кхоачашду, хIаьта соахка вай республика партийни организаце викал хиннаш из XIX-ча Ерригсоюзни партийни конференце.

Цудухьа тамашийна хIама дац Веденски района «Прогресс» совхозе СССР халкъа депутаталла кандидат оттавара яьча собране къамаьл даьраша эггара хьалха цун цIи яьккха хилар. Из даьр вар хьалхара дош шийга оалийталга дийха вола Сийлахь-бокхача Даймехка тIема а къахьегама а ветеран, дикагIвола хьайбаш леладер Н. Бисаев. Цун еррига дикагIйола сага оамалаш а йийца, СССР халкъа депутаталла кандидат из оттаярах ше яь предложени массане а хьаллоацилга дийхар цо гулбеннарашка. Ветерана йийца кандидатура къоабал а еш, цун къамаьла дуккха а шоашкара тIатохараш а дав, из хьаллоацаш къамаьлаш дир тракторни бригада кулгалхочо К. Халадова, гIишлонхочо Г. Резникова, арендатора И. Юсупова, боахама директора С. Сулейманова, схьамка кхедеш йолча Р. Абусаламовас, кхы дуккхачар.

Массавар а цхьан дагара волаш яр тIанйца решени а: № 677 йолча Урус-Мартановски къаман-территориальни хоржамий округе гIолла СССР халкъа депутаталла кандидат оттаяра могайойла Веденски района «Прогресс» яхача совхоза хьалхалатта трактористка Мусхаджиева Малкан Салмановна.

СССР халкъа депутаталла кандидаташ оттабара шоай коллектива конференце йиъ кандидатура: — ДСК отделочникий бригадир А. В. Купченко, СМУ-2 комплексни бригада кулгалхо Х. Солтамурадов, СМУ-7 бригадир Л. Б. Магомадов, ПМК-105 бригадир К. Халилова — ювца езаш бар «Чечингстрой» яхача производственни гIишлонмонтажни объединене болхлой. Кандидатураш ювца йола ма еллинге а, ше цу юкъера мукъаялийтар дийхар К. Халиловас, хIаьта вокх кандидатех гуччахьа, бакъдар дIаоалача хьале дийцар, цар гIулакхацара, сагала дикагIа йола оамалаш, производстве царна карагIдийнараш белгал а доахаш. Цул тIехьагIа кхаж тессар. Эггара дуккхагIа нах тIехьа хилар Л. Магомадовна, цудухьа № 669 йолча Заводской къаман-территориальни хоржамий округе гIолла СССР халкъа депутаталла кандидат оттавара могавир СМУ-7 бригадир Магомадов Лечи Бакаевич.

Перестройка наькъагIа

ПЛАНАШ — ЙОККХИЙ, БОЛХ — ДУККХА

ИНТЕРВЬЮ

Перестройка керттера декхар да наьха хьашташ кхоачашдар. Цу гIулакха тIахьехам беш ба укх тIехьарча хана вай мохк социально-экономически дегIаахара мел хетаьяча лакхарча партийни правительственни форумай чулоацам. Берригача советски наьха революционни гIулакх из долга хьахайтар XIX Ерригсоюзни партийни конференце а. Цунга хьежжа хIара къахьегама коллективе, хIара районе из декхар кхоачашдара лаьрххIа оттаяь программаш я. Наьсарен районе а я цу тайпара программа. Шу чакхдьннад. Фу лераш йнта дIадахар из район социально дегIайоалаяра оттаяь программа кхоачашъеча? Фу кхоачаш хиннад, фу юкъахьдеш цу хьакъехьа районе? Цу тайпарча хаттарца дIайолаелар райисполкома председателе заместительца Х. Батыжевца укх деношка тха корреспондента хинна интервью.

— ГIадвугаргвола а бохам бергбола а хIамаш дита дIадахар тха районе из шу, — аьлар цо. — ХIаьта а гIадвуга хIамаш дуккхагIа хиларца кIезига-дукха аттагIа хет тхона. Городе, юрташка дIа-хьа дахача шоана дукха бIаргагургья цу шера урагIъяха керда соцкультбыта объекташ: клубаш, медпункташ, тикаш, тайп-тайпара кооперативаш, цIеношш, детсадаш. Шоана гургда керда дахна асфальта наькъаш, дуккхача цIеношка сога енна газ йоагаю пишкаш. Пхьилекъонгий-Юрта дIачуйилай 4 км газ, СурхотIа — 2,5 км, ништа кхыча моттигашка. Экажкъонгий-Юрта хьалъяьй башха культура Дворец, СурхотIа — 200 моттига лаьрхIа больница. Иоккха школа хьалъяьй Гамурзиево яхача юрта, керда культура Дворецаш хьалъе йолаяьй ТIой-Юрта, Долакха-Юрта. Дукха я цу тайпара хьалъяь а хьалъе йолаяь а наьха хьашташ кхоачашдеш йола объекташ-м.

Хьалха хинначул дуккха лаккагIа айбеннаб наха деча гIулакхий дикала а дуккхала а боарам. 1987 шерца пийсдича дIадахача шера наха эша товараш 10,3 млн. сома маьха дуккагIа арахийцад.

— **Кхыдолча гIулакхашта юкъе дуккагIа белгал ба кооператорий болам. Фу уйлаш дагаухийт шоана цу гIулаккхо?**

Тхона цахийттача тайпара хьинаре дакъалоац цар районна къахьегамхоша социально-экономически программа кхоачашъеча. Лоацдача хана 50 кооператив хьайлар цар. Уж я (дуккхалга диллача) укх 30—40 шера Iаьдало тха районе яхна предприятеш миссел. Царна юкъе аз белгалйоккхаргьяр трикотажни фабрике вIашагIъелла «Гвоздика» яха кооператив. наха гIад а ухаш дIайийо наха гIад а ухаш дIайийо кIадех, даьрех совъюлача отходех цо хьаеш йола башха маIача наьха пазаташ, берий колготкаш, кхыйола лахача кора ца йоагIа хIамаш.

Дикалца цIи дIахезай «Экажевский» совхоза «Полимер» яхача, кхы дуккхача а кооперативаш. Цу тIа, наха гIулакх даь Iац уж. Цар тхона дика новкъостал ду районе эггара ирах латта — къахьегама ресурсаш производства юкъеозара проблема кхоачашъеча а. Цу кооперативашка къахьегараш а хIаьта индивидуальни хьисапе болх бераш а дIалаьрхIача — эзар гаргга саг ва цу сферне хIанз къахьегаш.

— **Нах фусамашца Iалашбара дош ништа латт районе? ВIалла аттача даьннадий из?**

— Цу хьакъехьа тхона дагаяхьа кIезига проблемаш йитанзар цу шеро. Къаьстта тхона новкъарле йир шу чакхдоалача ханна хьалдаьдаргда, яхаш, оаха тхоай планаша юкъе кхиха 110-квартирни цIа хьал ца деш дисаро. Из хьалдеш яр Нохч-ГIалгIай АССР-а Совмина чуйоагIача УКС-ера ПМК-105. Цу шера «Фусам-2000» яхача программагIа тхо хьалъе езаш дар 5,2 эзар квадратни метр фусамаш. Цох 4,1 эзар цу цIенчура а йолаш. Цудухьа йисар цу шерара программа кхоачаш ца еш. ХIаьта а укх шера хьалдаь даргда из цIа а. Цул совгIа, 14 квадратни метр цIеношт хьалдергда бахача наха шоашт. Цу хьакъехьа бокъонца дола ударни хургда яр шу районе. Ссудаш а дIаденнад оаха наха, хIаьта царна эшаш йола гIишлон материалаш Iалашъе хьожаш а да. Дуккхача наха лаьтташ а дийкъад, цIеношт де аьнаа.

Хьалха хинначарел дуккха цхьаьна масштабаш а, хIаьта бытовой гIулакхашца наьха хьашташ кхоачашдеш йола объемаш а. Тхона хов тхоай районе бахача нахага республике бахачарца нийсдича дуккха кIезигагIа бытовой а торгови а гIулакхаш дIакхоачалга. Цудухьа из дош дукхагIа теркаме хургда тха укх шера. 5, 3млн. сом дIадахийта лаьрхIад оаха цу гIулакхага. Из да дIадахача шера хинначул 20,4 процент дукхагIа. Вешта аьлча, районе хIара вахаш волча сага 66 сома маьха гIулакх дергда, — хьалха даьчул 11 сом дукхагIа.

Районе болх бе йолалургья яттаи керамзитен кирпишк арахецаш йола кооперативни ши завод. Ший миллион кирпишк арахецартьяра цар. ДIахо йодача хана шера 5—6 миллионага уж дIакхачийта перспектива а я цар. Уж накъаргьяра цIеношт деча наха а тайп-тайпарча гIишлонхой организацешта а. КIезига дац лаккехьа аз йийцача керда хьалъертйолча объекташка оаха дIадахийта лаьрхIа ахча а — 9,6 млн. сом. ТIой-Юрта, Экажкъонгий-Юрта. Назране хьалъергьяра 1912 моттига лаьрхIа школаш. Назране хьалдергда 110-квартирни кхо цIа.

Лоацца аьлча, планаш йоккхий а хьабе беза болх а дукха ба района социальни снбат эргадоаккхача.

— **Ка яйла шун.**

М. ЗАНГИЕВ,
тха соб. корр.

Техника—кийчон мугIаре

Ханал хьалха

Гаьннара дIахьажача дика гуш я ше юаргйола ха йина яьнна Малгобекски района «Малгобекский» совхоза механически мастерске. Керда диллача лайво кIеззига къайладьахад цун айпаш, бакъда, дIаюхе ме вода, шаьргIа зелу дуккхача шерашка тIалаьттача тIоадало дна цун пенаш, тишденна кораш.

ТIера сурт иштта дале а, чуваьлча хувцалу са уйла. Массанахьа лостам да, дIахьа кхайса яда тайп-тайпара оатхалаш яц, лерттIа болх беш я кран-балка. Лохха югIа а вийрза, фаркопа латор деш воалла йоккха опыт йола газоэлектросварщик Мамаев Расул.

— Дукха ха яц со укхаза балха вена, — йоах цо. — Дале а, сварщика стаж тоъала йолаш ва. Цо новкъостал ду сона техника ремонта еча дизза дакъа лаца, хала а чоалхане а балхаш сихха чакхдаха. Цу тайпара къахьегаш я тха еррига а коллектив.

Мехмастерскера хьал кхыча тайпара хила йиш йоацалга кхетадир аз цун кулгалхочун Саутиев Iаддал-Салама биографи яйзача. Бера хана денз техниканца айхха хьоашал долаш хьаоагIа из. Пхиттаравьнна мара вацар из прицепщикалла болх бе волалуча хана. Кхы а шу даьлча тракториста говзал а Iомаяь, лаьтта аха волавелар. Из дар гаьнарча Павлодарски областе.

Дакъа лаьцар Iаддал-Салама Казахстана эрий ихка лаьтташ карадерзадеча а. Кхелета мара воацача цунна йоккха дегагIоз яр из. Цхьабакъда, цу шерашка массарел чIоагIагIа цунна лагайоагIа событи парте XX съезд я. Цо хьабийллар нохчашта, гIалгIашта Даймехка бода никъ.

— Цу хана денз укх мехмастерске болх беш ва со, — йоах Саутнева. — Цу юкъа хьалихийнаб са дезал. Уж берригаш а со санна техника сзаш ба.

Укхаза болх беш ва цун воI Iиссадин. Токарь ва из. Иштта токарь волаш лоаллаха йоалача М. Горьке цIерагIча совхозе къахьегаш ва Iаддал-Салама шоллагIвола воI.

— Къаьстта ала лов сона сайна уллув дуккхача шерашка болх беш волча слесарех Беквузаров Микайлах, йоах Саутнева. — Хьаьнала, дог-цIена саг хиларал совгIа, бокъонца вола говзанч ва из. Докхий къамаьлаш дувцаш цо, из е вож дац яхаш, Iокадац, лерттIа а сихха а ший декхар кхоачашду.

Мехмастерске болхлой шоаш цхьаь бац ремонт еча. Шоашта могаш дола новкъостал ду царна механизатораша, водителаша. Масала, массарел хьалха тоаьь араяькхар ший комбайн Арсамаков Тимура.

Районе дика йовз цу зIамигача сага цIи. Ше болх бе волавелча денз моттигерча комбайнераша юкъе яьржача социалистически яхье хьалхалаттарашца волаш хьавоагIа Тимур. Из бахьан долаш дукха Сийлен грамоташ, мах бола совгIаташ тийнад цунна. Совхоза чотагIа Болгаре ваха а хиннав из.

Хьагучох, укх шера а дукхагIа алапи а, шу чакхдаьлча итог яьчул тIехьагIа тIехьара эцаргдола ахча а яьккхача шурах, цунга дIадодачох тийша да.

— Скотникашта силос дIа а енна хIанз укхаза венав со. Каьхата тIа дIаязъяь я еррига доярка тайпан цIераш, царех хIаране селхан яькха шура а белгалъяькхай цу тIа. Цунга хьежжа, масала концентрированни доакъар а лу.

Болх кердача хьисапе вIаштIехьабакъхагIул тIехьагIа, доакъара кхом белга тоадаларал совгIа, дикагIча оагIорахьа кхы а дукха хувцамаш-хиннад ферме.

Карара шу доладелча денз цар дIа мел енна шура цхьагIача сортах лоархIаш дIайийцай паччахьалкхено. Хьаьта соахка укх хана дIаенна хинначох ахаиел дукхагIъяр шоллагIча сортах яр. Из цаI да. ШоллагIдар, шурий хьоанал дIадахача шера хинначул 0,6 процент лакхагIа я хIанз. Цу дерригне вIаштIехьдалийтад укх бетта дIадахача духхьал цхьан кIира цхьа центнер шура яккхарга дIадахар 3 соман 12 кепиган лохде. Цу ферма хьайбаш леладераша дIахо а иштта хьаьнала къахьеге из хьокхам кхы а лакхлургхилрарех шеко яц.

Хьайбаш латтача а хилар тхо. Ерригача помещенешка цIена, тоъал йIайха яр. Дика тоаденна дар доахан а. Болх беш яр транспортераш, автопоилкаш.

— Хьайбаш толаме Iангара дахара районе яьржача яхье котало яккха декхар ма оттадьдий оаша шоашта хьалхашка. ЛаьрхIар чакхдаккхара хьалаш миштад шун? — хаьттача И. Магомадова аьлар.

— Тхо раьза долаш да. Шоана гучча тайпара дика тоаьь я хьайбай помещенеш. Май бутт чакхбаллаца рационах доахан кхаба тоъаргдолаш Iалашдаьд тхо доакъарца.

М. МУРАТОВ.

Мишта кхоачашду декхараш

БЕРКАТ ДАЬННАД

Дикача хьокхамашца чакхдаьккхар дIадаха шийттагIча пятилетка кхоалагIа шу Надтеречни района «Братский» совхоза хьайбаш леладераша. Масала, хIара кхоабача Iаттагара шера план 2200 килограмм йолаш, 2592 килограмм шура яьккхар цар. Декхарех лоархIабир дулха хьайбаш кхоабараш а.

Цу совхоза профкома председателаца Бамбатиев Султаната цхьана шурий-товарни ферме долх тхо, иштта хьаьнала болх бе цун коллектива малагIча таронаша новкъостал ду ха а хьажа а безам болаш.

...ЦIена, лостам болаш дар ферма коа. Хьайбаш леладераша салаIара даьча цIенна хьалхашка урагIъяхийта цIе байракх яр. Из айяьяр ферма толашагIа болча къахьегамхой: доярка Исраилова Дагмана, Чермоева Макка, Истамулова Марема, Баригова Тамарий; скотникий Умаров Германа, Темирбулатова Майрбека, Сулейманов Руслана сийна.

Хоза, безаме вIаштIехьъяькхача цIеча уголоке да тхо. Пенашта тIагIолла хьалтеха йоахача графикаша, плакаташа, кулгалхошка а цу ферма болхлошка а хатта ца дезаш, къаьнта хьахьокхар цу коллектива балхах дар. Масала, соахка шура яккхара план кхоачаш ца еш цхьа доярка йисанзар. Шоай планаш юкъера лаьрхIача 40 — 50 процент тIехкхоачашйир доярката Иножаева Любас, Балиева Кульсас, Лечиева Розас, Такаева Марета, Эсмерзоева Бирланта. ХIанз укх январь беттa дийнахьен буси хIара кхоабача Iаттагара йоаккха шура, соахка укх хана хинначул 1,4 килограмм дуккагIа я укхаза.

Лоаллаха хьалтеха да ферма коллектива тIаийца социалистически декхараш а. Цар хьахьокх паччахьалкхенна шура дIаялара шийттагIча пятилетка план диъ шера кхоачашъе цо дош деннилга. ЛаьрхIар чакхдаккха йиш йолаш а я из. ХIана аьлча дIадахача кхаь шера йоагIачул дуккагIа 410 тонн шура дIаенчай цар. Кхы а 630 тонн дIаелча дагалъцар кхоачаш а хул. хIаьта укх шера план 530 тонн я.

Хьайбаш толаме Iангара дахара районе йоаржаяьча социалистически яхьа условеш я цIеча уголоке. Царга хьежжа фермашта юкъе хьалхара моттиг хьожаергйолаш я, дIадахача шера 1 октября денз карарча шера 1 июль хьатIанхаччалца йолча юкъа, планаш эггара дукхагIа хьайбай продукци яьккхан паччахьалкхенца дIаеннин йола коллектив. Хьокхамаш цхьатарра хилча дикагIа доархI шура, дулх даккхарга кIезига русьяа дIадахийтар, хIаьта доярката юкъе — хIара Iаттагара 2800 килограммал кIезигагIа йоацаш шура яьккхараш, и. кх. дI.

— Соахка из санна йолча яхье кхоалагIа мотгиг яькхар оаха, — йоах С. Бамбатиева.

Ферма заведующи Магомадов Имран складе, ший бе доаллача каьхата тIа а хьаже тIаккха эза а эзе, доярката концентрировании доакъар дIалуш воаллаш коравир тхона.

— Ер мел цIаьрмата саг ва шоана ховш даларе...! — аьлар цхьан доярка, бегаш беш ела а ешна.

— ФуннагIа дика дича а шо раьза хургдолаш-м дац. Оашош декхарийла ма ваьвнй оаша со цIаьрмата хила, — жоп делар Магомадова доякас аьнначоа, вела а къежа.

Хоалуш дар уж шоайла раьза болга. Хьаьта Имран «цIаьрмата» хилара маIан деш С. Бамбатиева аьлар:

— ГIулакх миштад аьлча, соахка декабрь бетта денз лаьрххIа кийчо а яь, укх шера арендни подрядагIа болх бе болабеннаб хьайбаш леладераш. Кийчо еш эггара хьалха хержар ферма совет. Сов бола нах балхара мукъабалийтар. Хьалха хиннача шин хьахочун декхараш кхоачашделга скотникашта тIадиллар совето, хIаьта бригадира, зоотехника, фуражира декхараш — Магомадов Имрана. ХIара бутт чакхбаьлча итог еш хулача собране, яькха шура лархIарал совгIа, хьож цунга мел доакъар дIадахийтад, къаьстта а концентрировании дар. Хьаьта из гIулакх белгалдаккха хала а дац. Хьана аьлча, яькккача хIара килограмм шурийнй шибIаь грамм кхоачийташ мара из дала бокъо яц. Цудухьа «цIаьрмата» ца хилча а валаш Имран: Цул совгIа цуна доагIа алапи а, шу чакхдаьлча итог яьчул тIехьагIа тIехьара эцаргдола ахча а яькккача шурах, цунга дIадодачох тийша да.

— Скотникашта силос дIа а енна хIанз укхаза венав со. Каьхата тIа дIаязъяь я еррига доярка тайпан цIераш, царех хIаране селхан яькха шура а белгалъяькхай цу тIа. Цунга хьежжа, масала концентрированни доакъар а лу.

Болх кердача хьисапе вIаштIехьабакъхагIул тIехьагIа, доакъара кхом белга тоадаларал совгIа, дикагIча оагIорахьа кхы а дукха хувцамаш-хиннад ферме.

Карара шу доладелча денз цар дIа мел енна шура цхьагIача сортах лоархIаш дIайийцай паччахьалкхено. Хьаьта соахка укх хана дIаенна хинначох ахаиел дукхагIъяр шоллагIча сортах яр. Из цаI да. ШоллагIдар, шурий хьоанал дIадахача шера хинначул 0,6 процент лакхагIа я хIанз. Цу дерригне вIаштIехьдалийтад укх бетта дIадахача духхьал цхьан кIира цхьа центнер шура яккхарга дIадахар 3 соман 12 кепиган лохде. Цу ферма хьайбаш леладераша дIахо а иштта хьаьнала къахьеге из хьокхам кхы а лакхлургхилрарех шеко яц.

Хьайбаш латтача а хилар тхо. Ерригача помещенешка цIена, тоъал йIайха яр. Дика тоаденна дар доахан а. Болх беш яр транспортераш, автопоилкаш.

— Хьайбаш толаме Iангара дахара районе яьржача яхье котало яккха декхар ма оттадьдий оаша шоашта хьалхашка. ЛаьрхIар чакхдаккхара хьалаш миштад шун? — хаьттача И. Магомадова аьлар.

— Тхо раьза долаш да. Шоана гучча тайпара дика тоаьь я хьайбай помещенеш. Май бутт чакхбаллаца рационах доахан кхаба тоъаргдолаш Iалашдаьд тхо доакъарца.

М. ХАМАТХАНОВ.

Дикача нахах

КЪАХЬЕГАМЦА ДАЬККХА СИЙ

Цхьан дийнахьа Iаьлий-Юрта водаш вар со. Цу юрта IотIаотташ аьрда оагIорахьа новкъа йистте улл «Экажевский» совхоза чуйоагIа кхоалагIа тракторни бригада. Цу бригада юххе гIолла IотIехвоалаш, цIаьххьа бIаргкхийттар са тракторах воаллача цхьан сагах, кхы гуш хIама а дацар цига е доккхача кхай тIа а, е бригада коа а. КIиранди дар из — наха салоIа ди. Вешта, ахархошта-м, «КIиранди» да а дац. ХIаьта, хIанз лайх хьалдизза, салоIаш ма ухкий боахама кхаш. ТIаккха, укх хана мукъагIа царна дагIаций кIира садаIа цхьа ди а? Цудухьа дар-кх, из сона дагадохар а: «Ер фу деш воаллхьоI укхаза, наха салоIача дийнахьа, аьнна».

Бакъдар аьлча, Iе-м валанзар со из малав а, цо фу леладу а ца хьежача. Цига сай машина юха а ерзаяь, лаьлла цунна IотIавахар со. Сона хетачох, со а, е дунен тIа цхьа хIама а бIарга гуча вацар из цу ханз Трактора цхьа оатхал яр цо даггара кхестаеш. Хетаргахьа, хьавIашtIехьа йоалаш яцар цун из. Юхь тIа гIолла Iоухаш хьацар а долаш, чуйинна цу оатхалах воаллар из. Дика тоъала ха яккхар аз, цунга йист а ца хулаш, кIалгIолла из эувш вагIаш. Вешта, цу юкъа-м, гуш дар цунга йист хила везаш ца хилар. Са а е сага а бала бацар къонахчун цу хана. Къаьгга гуш дар, наха санна цу «оатхало» из оттаваь хилар.

ДIа, цхьа ха яьннача гIолла , шоттига дIатIавахар со цунна. Согахьа хьа а хьежа, велакъажар даьлар цунга. Бакъдар аьлча, со а цхьа цIаьххьа паргIата ваьлар цун юхь тIа велакъажар дайча.

— Iа сох бехк ма-биллалахь, селхан денз укх «хурдело» кхеставу-кх со, цхьаккха дича а хьаметта ца йоагIаш, — аьлар цо сога, вIалла со ца кхеташ йола, цхьа бIарча «чоалха» хьа а хьохкаш. — ХIанз-м корадир хьона вайна укхан «лазар», со укх сахьате йистеваоал хьона, тIаккха кийча а ва хьа гIулакхага хьажа!

Лечкъаде хьаштдац, хоза хийтар, фусамдас иштта сайна теркам бича. Вешта, аз-м дика кхетадора со дIатIавахача хана цунга хинна хьал. Из гуш дар цун хьацарах хьалйзача юхьмарех а...

Иштта хилар сан, цу бригаде коартолаш кхееча звенон звеньевой волча Евлоев Ахьмадийн юххьанцара довзар. ДIахо дика вайзар сона Ахьмад ше а, дика ййзар пун къахьегама биографи а. Дукха ха я Евлоев Ахьмада укх боахаме механизаторалла болх бу. Вешта аьлча, 1957 шера денз укхаза кхахьеташ ва из.

— Цхьа ха яр тха боахаме эггара къонагIа вола механизатор со волаш, — йоах Ахьмада. — ХIаьта хIанз, къаьнагIачарех лоархIаш ва со. Иштта дIайода-кх ха а. Тахан мо мара кхы гаьна хеташ сона юххьанца айса укхаза болх дIаболабаь денош. Сага дулургдоацаш хIама дац, сона хетачох цхьаккха а, цхьабакъда, дIайода ха-м юхасоцалургьяц. Иштта хьакхелла хургда-кх ер Iаламо.

Уж тIехьара цун дешаш цхьа ший тайпара дар. «Тахан юха а дIаболалуш балар-кх са къахьегама никъ», ала гIерталга дарий а хац, цхьабакъда, къаьгга гуш цхьаьккха-м дар: «Ма кIезига а да-кх хIанзалца сона карагIдаьннар, дIатехкачул тIехьагIа, де йиш йолчунга хьежача», цун бIарташа яхаш хилар. Иштта гуш дар цхьаькха а: «хIама а дергдац, вай-м хIанз а да цхьа моллагIа волча къоначо а дергдоацар хьадергдолаш», цун дего яхаш хилар а.

Да а да из иштта. Из-м хIанз а къона ва. Балхах кхеташ а хилча, дегIаца низ а хилча, веций из тIаккха къона? Из аз яхар таханца цунга долаш да-кх. Цудухьа, бIубенна да цо оала хIара дош, иштта ба цо боаккха хIара гIа а.

Тхьовра, аз лакхе ма аллара, юххьанца укх боахаме къахьега болабеннарех ва Евлоев Ахьмад. Цу хана денз, таханарча денга хьакхаччалца ший декхарех тIехдика лоархIавеш хьавенав из. Цо ца беш болх бац боахаме цхьаккха а: прицепщик волаш дIаволавенна, звеньевойга кхаччалца. Иштта тайп-тайпара я, хьалхарча шерашка цо кхееш хинна юртбоацама культураш а. Хийца ала йиш йолаш да, цхьа шу дIадахадац, къаьнача механизатора лерхIаш хиннар кхоачаш ца хулаш, аьнна.

Цох тIехьарча пхе-ялх шера коартолаш кхееча звенона керте латташ хьавоагIа механизатор. Данм цох бIубенна болча боахама кулгалхоша тIадиллар цунна из бехкгонхаме декхар. Ала доагIа, цу деша уж гIалат а баьланзар, аьнна. Пачхахьалкхен планал а, цул совгIа, тIанийца хиннача социалистически декхарел а дикка лакхагIа хилар юххьанца ший шовзткъеч итт гектара тIа цо кхебаь из хьувкъам. Цул тIехьагIа, дIахо из болх ший лоIамагIа дIабахьа бокъо елар цунна боахама кулгалхоша.

Белгалдаккха доагIа, хIанз дIадаха шу дукха аьттув болаш хиланзар Ахьмада. Халла мара план кхоачашъе а вIашtIехьа даланзар. Из шу-м, цунна меттел, цхьаннена а дукха «товр» дан дIадаханзар. Хала лаьттача Iалама хьалаша совхозе цхьанне а аьттув хилийтанзар лерхIаш хиннар кхоачашде. Иштта хилар из шу Ахьмада звенонна а.

Цхьабакъда, цул хьалха дIадаха шу-м аьттув болаш хиннадар цунна. Юкъера лаьрхIаха цу шера хIара гектара тIара звенос чуийца хьувкъам 140 центнерал совгIа хилар, 120 центнер план хиннача. ТIаккха, укх тIехьарча шера цар лаьрхIа хиннар-м, кIезигагIа яле а 160 центнер яр. Фу дергда, оалаш ма дий: «ЛаьрхIар хиннадац дегIар мара». Нагахьа санна из бакъдале, царна а кхы дегIа хиннадац-кх из.

— Дикка йоккха я тха звено, — йоах дIахо звеньевойс, — ялхайтта сагах латташ я из. Керттера дар-м из дац, керттера дар да тха болхлой барт болаш хилар. Халонех кхераш саг вац тха. «Аз дечул кхычо дудалар-кх ер», аьнна хеташ а саг вац. ТIаккха, тхо сенагIа кхера деза? Кхы а шераш ма дий хьалха. Гуш хургда-кх из деррига а тIехьагIа.

Укх тIехьарча хана коллективни подрядагIа къахьегаш я Ахьмад керте латта звено. Звенона чубоагIача болхлоша дика кхетаду цу деша маIан. Царна хов лаьттан доал хIанз шоашка долга. Кхаш леладераш а, иштта хьакимаш а уж шоаш ба тахан. Цу гIулакхо кхы тIа а дикагIа къахьеген, духха-гIа балха толамаш дахеи шоаш декхарийла бигалга а дика ховш ба звенона чубоагIа къахьегамхой. Нагахьа санна деррига а ший доалахьа хилча, шеко а яц, дог а лазаш моллагIчо а ший болх дIахьоргхиларах. Иоккха бокъо ма йий паччахьалкхено советски адамашта, къаьстта юртарча къахьегамхошта, еннар. Цох дег тIара доккхал а деш, низ-хьинар ца кходеш я вай ювца Евлоев Ахьмад керте латта звено а.

Нийса хургдацар аьнна хет, нагахьа санна цу звенона чубоагIача дикагIболча болхлой цIераш ца яьхача. Уж ба цIаккха кIаьд а ца луш, данм хьинарех къахьегаш хьабоагIа болхлой Хамхоева Шурхан, Оздоева Тамара, йоккхагIйола болхло Нальгиева Тамара, кхыбараш. Шоашкара цахадаш кхычарна масал а телаш, массе дийнахьа лакха балха хьокхамаш а доахаш хьайоагIа царех хIара болхло.

ХIанз укх сахьате Ахьмада керттера дехкар—укх шера бIаьстан кхашкара балхаш дIадоладара эша кхоачам бизза вIашtIехьа бакхар. Дукха ха я ший доалахьара техника ма хетта дика тоа а яь цо дIаоттаяь.

— Ахьмад, тха къаьнагIчарех хиларал совгIа, тха дикагIчарех механизатор ва, — аьлар сога совхоза кулгалхоша. — Шийна оаха тIадилла моллагIа дехкар тешшаме чакхдоахх цо. Цудухьа оаха данм сий а деш, лархIа а лоархIаш хьа а воагIа из. Лоацца аьлча, тха боахаме толашагIа болча къахьегамхоех цаI ва Евлоев Ахьмад. Оаха цох дег тIара доккхал а ду.

ТIехьара ала доагIа, дукхача шерашка Ахьмада хьийга хььнала къа боахама кулгалхоша моральни а материални а совгIаташша белгалдаьхад, аьнна. КIезига тийнняц цунна Сийлен грамоташ, кхыдола тайп-тайпара маьхера совгIаташ. «НГIАССР заслуженни механизатор» яха цIи цо лелаю а дукха ха я.

ДIахо а иштта хьинаре къахьега кхы а лакхагIа толамаш даха аьттув хилба хьа, Ахьмад!

М. МУТАЛИЕВ,
тха соб. корр.

Толаме чакхдаькхар дIадаха шу Грозненски района «60 лет Октября» совхоза лаккера зоотехнически образовани йолча къонача специалиста Ацаев Бауде кулгалдеча шурий ферма къахьегамхоша. ТIехкхоачашйр хIара кхоабача Iаттагара шура яккхара планаш.

Цу хьокхамга кхача малагIча гIулакхаша вIаштIехьдалийтад а тIехьа тIайоагIача хана де лерхIаш долчох а ха безам болаш цу ферме даха хилар тхо укх деюшка.

...Бауди ферма ЦIеча уголоке коравир тхона, арендни подрядагIа леладе наха доахан дIадалара акташ яздеш вагIаш.

— Аз айса шин помещене латта доахан хьаэцаш да арендни подрядагIа леладара, — аьлар цо. — Со воацаш цу хьисапе доал де доахан дIаэцаш ва са гIонча хинна И. Дакаев, учетчица М. Мужаева, кхыбараш. ТIаъюжам боацаш цхьа етт бусаргбац ферме. Айса хьа-

Аренда юкъейоалаяьй

нийача хьайбашка хIанзалца хьожаш хинначарех цхьа саг балхара дIавакхха лаьрхIа вац со. ХIаьта а дукхагIа опыт йолча тха хьайбаш леладераша дувцачох, тха хIанз долча доаханна Iунал дераш эшачул дукхагIа ба. Цудухьа, тIехьа тIайоагIача хана хьожаргда-кх, наха доагIар алсамдаккхара цхьабараш балхара мукъабалийта безаш моттиг пыйсъяла а мег. Тхоайла дувцаргда-кх из дош а.

ЦIеча уголокера хьайбашка хьажа долх тхо. ЦIена, йайха, лостам болаш дар уж латтача хьалхарча помещене. Дика тоаденна дар доахан.

Царга хьежараш керттерча даькъе мехкарий ба. ХIаьта масала Р. Хаджиева, М. Абдулаева, Н. Сайдхасанова ноаноша хьайбашта доал де Iома а баь, пенсе бахачул тIехьагIа шоашта меттел бита ба.

Иштта цIена а йайха а яр, Ацаева арендни подрядагIа леладе хьайца хьайбаш латтача шоллагIча помещене а. Уххаза доахан детташ ши доярка йоалдар — Хунарикова Карнбати Тисуханова Сурти. ЦхьоалагIча корпусе болх беш боахначарел, дукхача хана денз къахьегаш Iоаяь йIаьхегIа опыт йолаш ба уж. ХIаьта шоайла къаста безам болаш а бац. Къамаьл а ца деш цаI шоллагIчунна бIарахьежача кхетадУ цар, цхьанне е шоллагIчо ала гIертар. Лоацца аьлча, ши йиша санна я. Хьа-са доацаш хадданза новкъостал ду шоайла. Цудухьа толамаш а доах.

— Къонабарий хьехамчаш а ба, эггара тешамегIа са новкъостий а ба уж, — йоах Ацаева. — Царца дага ца воалаш балха хьакъехьа хIама дац аз. Арендни подрядагIа леладара доахан а царца дийцачул тIехьагIа мара хьайцанзар.

Укх шера хьайбай продукци яккхарга дIадодар дикка лох а деш, хIара кхоабача Iаттагара шура яккхара цаIах план е денхар оттадаьд шийна хьалхашка цу йоккха йоацача коллективо. Цу доярка йехамен къона барий хьинареи новкъосталца лаьрхIар чакхдаккха низ дIакхоачаргхиларах теш Б. Ацаев.

И. ЗАЛИВАДНЫЙ.

Доазол дехьара

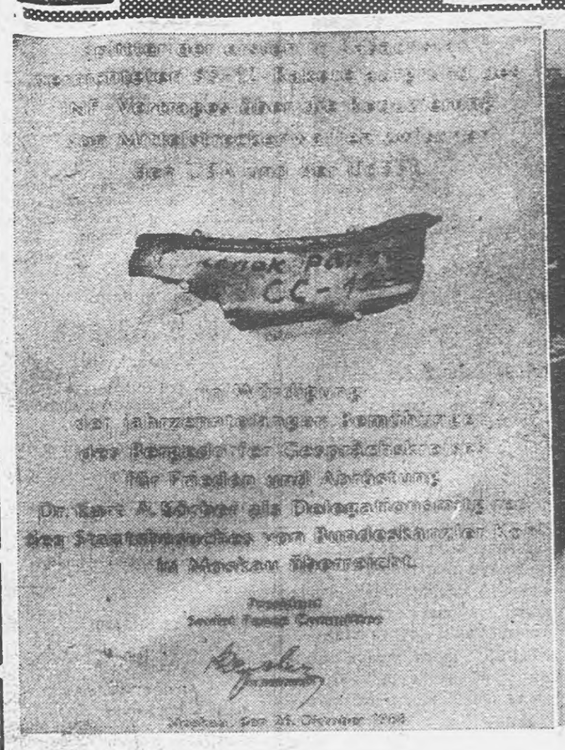

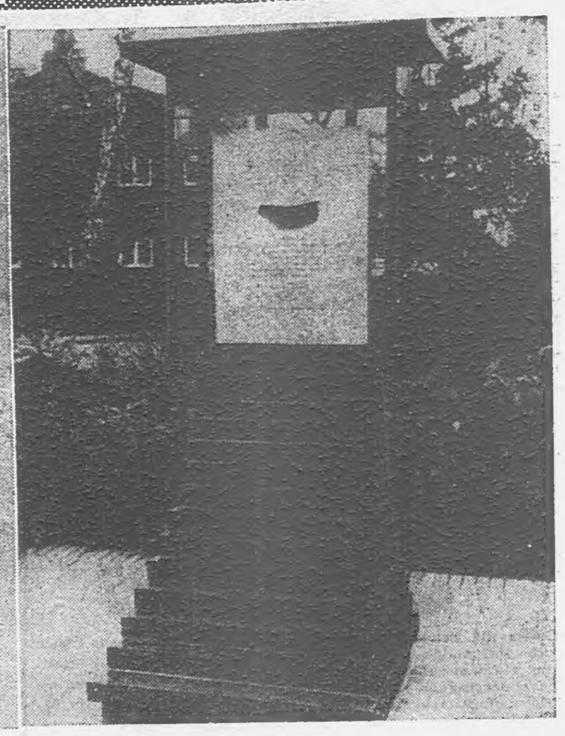

ФРГ: «Машара символ»— иштта цIи йола знак Гамбурге торжественни хьале хьайиллар ФРГ хьалха хиннача федеральни канцлера Г. Шмидта. Цхьа моллагIча тайпара доацаш да памятник художественни хьадар. Из цхьан кIийлен тIа оттадаь дохадаь металл да. Дукха ха йоаццаш тIехьа СС-12 ялача юккъера гаьна йолхача советски ядерни ракетех даьллад из. РСМД-х долча договорагIа йохаяьй Казахстана цхьан полигоне массехк бутт хьалха цар хьалхара парти.

Уйла яйташ да из хьадара истори а. Из дагадехар ва Бергедорфски дискуссионни клуб яха тIема духьаларча организацена керте латта вовзаш вола гамбургски промышленники меценати вола Курт Кербер. Из дагадехад кружкона кулгалхошка «машарах герз дIадаккхаран дукхача шерашка цар лоаттабеча къовсама символически знак» хиларах тарра машар лорабара Советски комитетагара металла из чIегилг кхьачача хана.

Памятник хьаделлаш хиннача церемоне къамаьлаш даьраша белгаддаькхар истторически событена — ядерни арсеналаш практически кIезигъяра хетаяьча дитарча скульптурни памятникашта юкъе эггара хьалхарчарех цаI из хилар. Хоам бир иштта йола памятни знакаш Москвен Вашингтонеи оттас лаьрхIа хиларах.

ТАСС фотохроника.

Бераш лорадара конвенци эш

Коммунистий группа предложенегIа Страсбурге хиннача Европейски парламента сессе духхагIчар тIанийар цхьадолча мехкашка, дегIа чура органаш хьа а йоахаш, уж бIаьхнийча клиенташта уттаяр духьа, бераш дохкаршэцаш йола практика харцаха лоархIа резолюци. Масала, къаьстта аьлча, документа тIа бакъду «Бера цIеноша» оалараш Гватемален Гондурасен долаш хилар. Цига къеча наьха хIаьтта Iодаь бераш шйдаьд. «трансплантаци яра сага органий банк» хьалйниза США дIадахьийтар духьа.

Резолюце тIа цу паччахьалкхений правительствашкара дIадех, уж тамаш ялла кхиза хIамаш тIехьа ца тетташ тохкалга а бехке барашта таIазар делга а. Европарламенто Европейски экономически сообщества мехкий правительствашкара дIадийхар, иштта «Юкъарча рынке» а бераш дохкар-эцар хила тарлу моттиган йий хьожаш тохкамаш делга.

ТIанийа резолюци — из сообществас бераш дохкарэцар зуламе гIулакх официально харцахьа лоархIилга да, яхаш белгалдоах французски коммунистий «Юманите» яхача газето. Европарламента депутата, ФКП члена Даниэль де Марша аьлар, бераш дохкар-эцар адамий эгара доккхагIдарех дола зулами адамий мораль а гуманизми а толхаеш дола гIулакхи да, аьнна. Цо белгалдаькхар, бераш дохкилга-эцилга гучадаккхара США массе а тайпара духьале еш хилар, цу гIулакха кIала ца сацар духьа.

Штаб-квартира Бангкоке йола «Азе къахьега бераш» яха общественни организаци хьаьча Мишель Бонецара интервью араьккхар цу газето. 1987 шера Мишель Бонне балха вахар 1989 шера оттаяь хила еза бера бокъонех йола конвенци хIанз кийчъеча ООН «Бераш лорадар» яхача правительственни йовацача организаце дунен халкъашта юкъерча секретарнате. ХIанз Мишель Бонне Европе бераша эксплуатаци ярах дола дош тохкаш ва, 1992 шера цаI йола европейски акт чIоагIлургхилар теркал а деш.

—Лаьш бохкар плантатораша къахьегама низ хилийтар духьа да. ХIаьта, хIанз - дувцар-м 15 шу даланза а кхыметтел наькхах доахкача а берех ма дий.

Бераш дохк, уж наьна керча доахкаше а. Из цхьадолча мехкий къаман доазонашка вIашtIехьдаькхха хIама хинна ца Iеш, укх тIехьарча 15 шера дунен халкъашта юкъерча боарамага кхаьчад. Из кердадаькхха, хьаштдале, тIера хийца хьалха хинна лаьш бохкар.

ДукхагIдола бераш дохка а дохк, эца а эц царга болх байтар духьа. Ботсванерен Мозамбикереи Къулбехьен Африке доаладаьча бераша болх бу фермашка. Бенинера Нигере доаладаь бераш цIагIа чулатташ да, хIаьта филиппински йиIигаш, цар йоаца ха IотIа а оттаяй, Японе дIайохийт, Пакистанерен Бангладешерен вIашагIкхийттача Iарбий Эмираташка доаладаь бераш цIагIа чулоаттадеш е инкалаш хоахкача ладеш, кхыдар дайташ да. Дагадохаргда вай, иштта моттигера тIемаш долча хана, къаьстта Африке, салташа «моастагIчун» бераш дIадугIилга а шоашта гIулакх дайташ, чу лоатта делга а. Аз-м дувцац байддарий лагерашка дола дукха бераш, цигара-м къусса а къусаш кхухь контрабандисташа шоай товар. Аз йувцараш-м дунен халкъашта юкъерча торговле экономически пайдабаккхара предмет а хинна бераш дIаотташ а шерра йовзаш а йола ситуацеш мара яц.

Статистически даннеш гулъе геттара хала да, бакъда аз цхьаькха-м аргда: хьалха дIаяхача хана Iаьржа цIока дола лаьш бохкаш хиннача ханачул дукхагIа нах боабу хIанз бераш дохкаро.

— Дунен халкъашта юкъе бераш дохкар-эцар Iа дувцача хана, бер шийна воI е йоI яь дIаэцар доагIий цу юкъе?

— Бер воI е йоI яь дIаийдар бераш цIагIа чулоаттадеш е инкалаш хоахкача ладеш, кхыдар дайташ да. Дагадохаргда вай, иштта моттигера тIемаш долча хана, къаьстта Африке, салташа «моастагIчун» бераш дIадугIилга а шоашта гIулакх дайташ, чу лоатта делга а. Аз-м дувцац байддарий лагерашка дола дукха бераш, цигара-м къусса а къусаш кхухь контрабандисташа шоай товар. Аз йувцараш-м дунен халкъашта юкъерча торговле экономически пайдабаккхара предмет а хинна бераш дIаотташ а шерра йовзаш а йола ситуацеш мара яц.

Статистически даннеш гулъе геттара хала да, бакъда аз цхьаькха-м аргда: хьалха дIаяхача хана Iаьржа цIока дола лаьш бохкаш хиннача ханачул дукхагIа нах боабу хIанз бераш дохкаро.

— Дунен халкъашта юкъе бераш дохкар-эцар Iа дувцача хана, бер шийна воI е йоI яь дIаэцар доагIий цу юкъе?

— Бер воI е йоI яь дIаийдар бераш цIагIа чулоаттадеш е инкалаш хоахкача ладеш, эца а эц царга болх байтар духьа. Ботсванерен Мозамбикереи Къулбехьен Африке доаладаьча бераша болх бу фермашка. Бенинера Нигере доаладаь бераш цIагIа чулатташ да, хIаьта филиппински йиIигаш, цар йоаца ха IотIа а оттаяй, Японе дIайохийт, Пакистанерен Бангладешерен вIашагIкхийттача Iарбий Эмираташка доаладаь бераш цIагIа чулоаттадеш е инкалаш хоахкача ладеш, кхыдар дайташ да. Дагадохаргда вай, иштта моттигера тIемаш долча хана, къаьстта Африке, салташа «моастагIчун» бераш дIадугIилга а шоашта гIулакх дайташ, чу лоатта делга а. Аз-м дувцац байддарий лагерашка дола дукха бераш, цигара-м къусса а къусаш кхухь контрабандисташа шоай товар. Аз йувцараш-м дунен халкъашта юкъерча торговле экономически пайдабаккхара предмет а хинна бераш дIаотташ а шерра йовзаш а йола ситуацеш мара яц.

Статистически даннеш гулъе геттара хала да, бакъда аз цхьаькха-м аргда: хьалха дIаяхача хана Iаьржа цIока дола лаьш бохкаш хиннача ханачул дукхагIа нах боабу хIанз бераш дохкаро.

— Дунен халкъашта юкъе бераш дохкар-эцар Iа дувцача хана, бер шийна воI е йоI яь дIаэцар доагIий цу юкъе?

— Бер воI е йоI яь дIаийдар бераш цIагIа чулоаттадеш е инкалаш хоахкача ладеш, кхыдар дайташ да. Дагадохаргда вай, иштта моттигера тIемаш долча хана, къаьстта Африке, салташа «моастагIчун» бераш дIадугIилга а шоашта гIулакх дайташ, чу лоатта делга а. Аз-м дувцац байддарий лагерашка дола дукха бераш, цигара-м къусса а къусаш кхухь контрабандисташа шоай товар. Аз йувцараш-м дунен халкъашта юкъерча торговле экономически пайдабаккхара предмет а хинна бераш дIаотташ а шерра йовзаш а йола ситуацеш мара яц.

Статистически даннеш гулъе геттара хала да, бакъда аз цхьаькха-м аргда: хьалха дIаяхача хана Iаьржа цIока дола лаьш бохкаш хиннача ханачул дукхагIа нах боабу хIанз бераш дохкаро.

— Дунен халкъашта юкъе бераш дохкар-эцар Iа дувцача хана, бер шийна воI е йоI яь дIаэцар доагIий цу юкъе?

— Бер воI е йоI яь дIаийдар бераш цIагIа чулоаттадеш е инкалаш хоахкача ладеш, эца а эц царга болх байтар духьа. Ботсванерен Мозамбикереи Къулбехьен Африке доаладаьча бераша болх бу фермашка. Бенинера Нигере доаладаь бераш цIагIа чулатташ да, хIаьта филиппински йиIигаш, цар йоаца ха IотIа а оттаяй, Японе дIайохийт, Пакистанерен Бангладешерен вIашагIкхийттача Iарбий Эмираташка доаладаь